

# Politiets nasjonale beredskapssenter på Taraldrud



Justis- og  
beredskapsdepartementet

*Dette er et informasjonsbrev om politiets nasjonale beredskapssenter på Taraldrud til innbyggere i Ski, Oppegård og bydel Søndre Nordstrand i Oslo.*

## Bakgrunn for saken

Det skal bygges et nytt nasjonalt beredskapssenter for norsk politi på Taraldrud i Ski kommune. Tomten grenser til Oppegård kommune, og aktiviteten på senteret vil berøre innbyggerne i Ski og Oppegård, og på Bjørndal i Oslo kommune.

Etter å ha vurdert et stort antall ulike tomter, besluttet regjeringen høsten 2016 at beredskapssenteret skulle legges til Taraldrud. Stortinget hadde ikke merknader til tomtevalget. Forslag til reguleringsplan var på høring våren 2017, og planen ble vedtatt i august 2017. I det endelige planvedtaket ble det lagt inn en rekke krav og forutsetninger som skal begrense støyen fra senteret.

Byggestart er planlagt i 2018, og senteret skal stå ferdig i løpet av 2020.

## Beredskapssenteret er nødvendig

Norge er et trygt samfunn. Likevel viser evalueringen etter terrorhendelsene 22. juli 2011 og dagens trusselbilde at vi må samle politiets beredskapsressurser for å være i stand til å håndtere alvorlige hendelser, dersom dette skulle oppstå.

Å samle beredskapsressursen på ett sted er derfor viktig for tryggheten til oss alle. Dette blir politiets senter for å trene på å forebygge, avverge og håndtere ekstraordinære hendelser og kriser. Senteret skal også være felles base for beredskapstroppen, bombegruppen, krise- og gisselhandlerne og politiets helikoptertjeneste.

Ved å samle ressursene og tilby gode, felles treningsfasiliteter oppnår politiet en rekke forbedringer. 90 prosent av personell i tjeneste kan rykke ut på 15 minutter, noe som gir langt bedre muligheter for godt koordinerte og sammensatte aksjoner enn i dag.

## Friluftsliv

Det vil fortsatt være fullt mulig å bruke friluftsområdene på begge sider av E6 til friluftsliv. Utfartsveier og hovednett av løyper og stier vil bli opprettholdt. Det vil også bli bygget en ny turveibro over adkomstveien til beredskapssenteret fra Taraldrudkrysset. Denne vil bli knyttet til eksisterende turbro over E6, og dermed kunne erstatte dagens skitrasé under E6.

## Ikke farlig for omgivelsene

All trening ved senteret vil skje under kontrollerte og skjermede forhold. Sikkerhetsmessige forhold knyttet til skytebaner er regulert gjennom en egen forskrift. Aktivitetene ved senteret utgjør ingen fare for omgivelsene.

## Andre effekter for nærområdet

Beredskapssenteret vil gi Ski kommune flere hundre nye arbeidsplasser, og vil på sikt føre til mange nye innbyggere i særlig Oppegård. Dette vil gi positive økonomiske ringvirkninger. Senteret vil også bli et kompetansesenter for politiet generelt, og dermed trekke besøkende til de to kommunene.

Politidekningen i området vil bli svært god, og bidra til å trygge nærområdet. Det vil være svært rask responstid ved eventuelle alvorlige hendelser som krever inngripen fra de nasjonale beredskapsressursene.

Det er besluttet å sette av 7-8 millioner kroner til kompenserte tiltak rettet mot barn og unges bruk av marka på dagtid. Midlene vil fordeles i samråd med kommunene og berørte skoler og barnehager. Også speiderbevegelsen vil bli involvert.

## Høringsinnspill

Regjeringen har lagt betydelig vekt på høringsinnspillene og har lagt vekt på å imøtekomme kravene fra kommunene. Dette gjelder særlig tiltak for å begrense støy fra senteret.

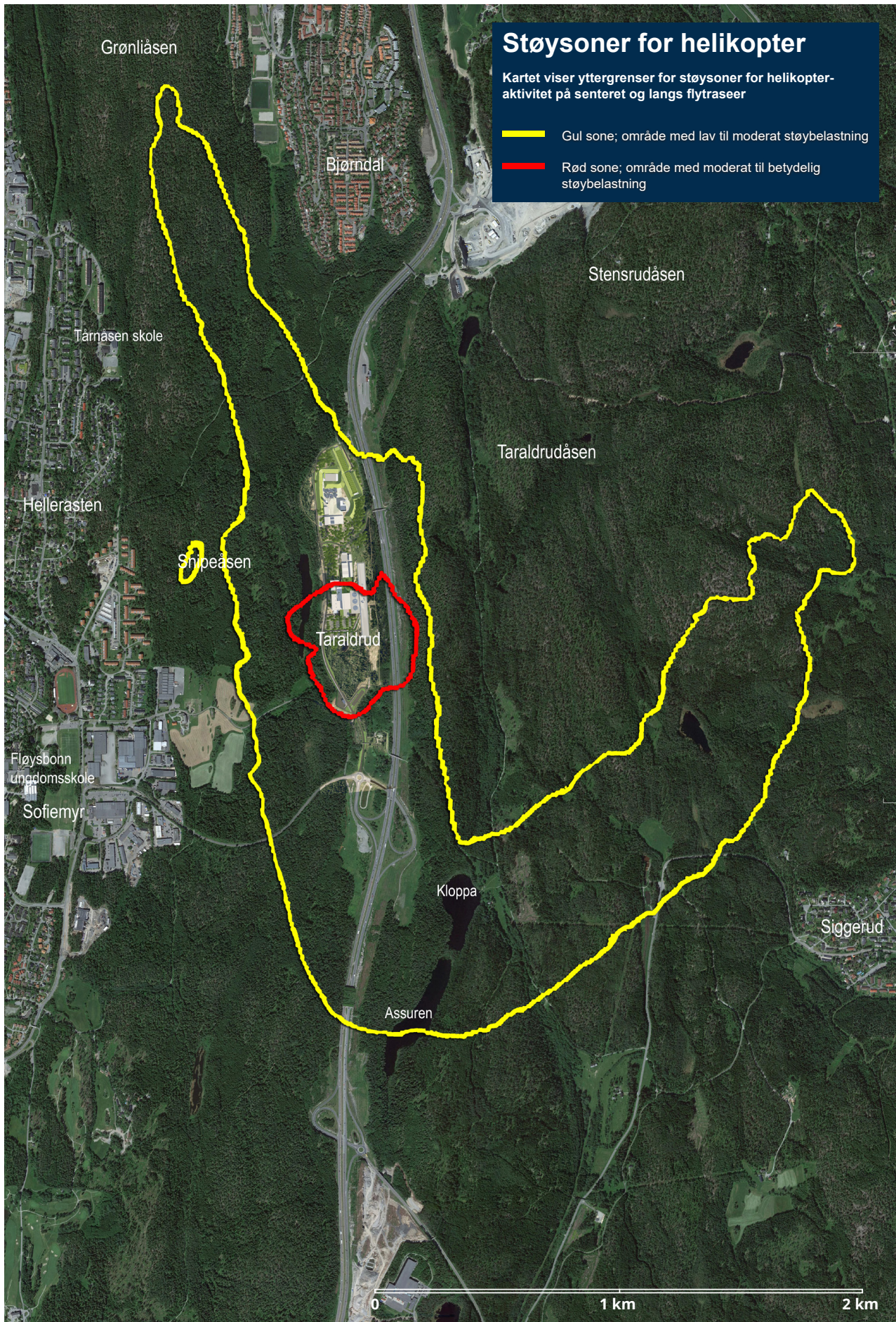

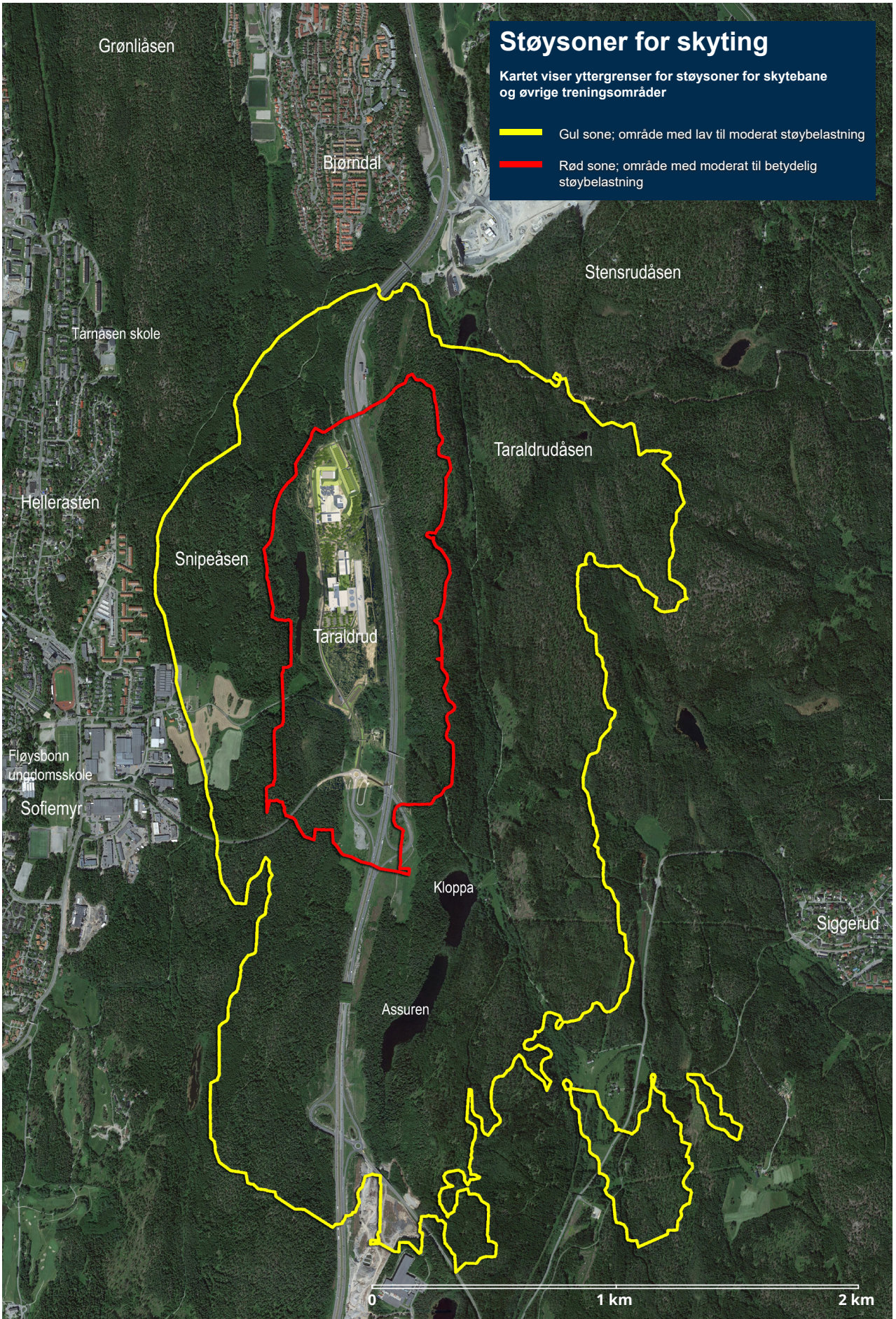

# Lyd fra beredskapssenteret

Det er gjort et omfattende arbeid for å begrense støyen fra anlegget. Først og fremst gjennom plasseringen av anleggene i terrenget, og gjennom fysiske skjermingstiltak som støyskjermer, støyvoller og delvis innbygging der det er mulig. Det har hele tiden vært en forutsetning at støy fra senteret ikke skal bli høyere enn de nasjonale støygrensene.

De viktigste støykildene vil være helikopter, skyting og eksplosiver. Hensynet til omgivelsene har vært prioritert under hele prosessen, og har ført til løsninger som ivaretar både hensyn til støy og funksjonalitet. For støy fra skytevåpen har prosjektet klart å imøtekomme de kommunale kravene fra høringsrunden.

Beredskapssenteret vil huse mellom 200 og 300 mennesker daglig. Politiet har også et ansvar for at disse ikke blir utsatt for skadelige støyplager.

## Støynivå

Det vil bli foretatt jevnlig støymålinger og kontrollmålinger, i dialog med de berørte kommunene. Dette vil sikre at aktiviteten ved senteret holder seg innenfor de vedtatte støygrensene.

For all aktivitet ved senteret vil støynivået være innenfor anbefalte nasjonale grenseverdier. For støy fra skytebanene vil støynivået være betydelig lavere enn de nasjonale grensene. For Oppegård kommune innebærer dette at kommunens egne grenser også er ivare tatt, noe som var et viktig innspill fra kommunen. Disse er hele 10 desibel strengere enn de anbefalte nasjonale grensene. Dette tilsvarer en forskjell i lydnivå som for de fleste vil oppfattes som en halvering.

## Kvelder, helger og netter

Det vil i utgangspunktet ikke være støyende treningsaktiviteter ved senteret på kveldstid og om natten, og heller ikke lørdager, søndager og helligdager. Trening som medfører støy tillates bare på hverdager mellom klokken 07 og 19 og i tillegg frem til klokken 23 én fast dag i måneden for mørketrening. Dersom treningen på denne ene kvelden i måneden medfører støy for omgivelsene, vil lokalmiljøet varsles om dette. Helikoptertrafikk som følge av alvorlige hendelser vil imidlertid forekomme, på samme måte som utrykning med helikopter tidvis kan merkes i området også i dag.

## Skytebaner

Beredskapssenteret vil ha skytebaner innendørs og utendørs. I tillegg vil det på lukkede eller skjermede områder være bruk av treningsgranater og eksplosiver.

Det er planlagt en innebygget skytebane på senteret, men politiet har også behov for å trene ute. Det er viktig å kunne trene så realistisk som mulig, for eksempel med bruk av kjøretøy i vekslende værforhold. Dersom det ikke hadde vært mulig å trene utendørs, ville det vært nødvendig med mer trening andre steder utenfor senteret.

Forsvaret vil unntaksvis kunne trene på Taraldrud. De vil da trene på samme måte som politiet. For omgivelsene vil det ikke være noen forskjell i forhold til politiets trening.

## Helikoptertrafikk

Taraldrud vil være base for tre politihelikoptre. Dette er nødvendig for å sikre best mulig beredskap og rask responstid. Ved en hendelse vil det være aktuelt å bruke mer enn ett helikopter, og til ulike oppgaver. I tillegg er det viktig at helikoptertjenesten er del av et politifaglig miljø.

Det forventes i gjennomsnitt seks flybevegelser per døgn – tre avganger og tre landinger. Ca. 75 prosent av flygningene vil foregå på dag- og kveldstid.

Det vil bli fire helikoptertraseer ut fra senteret, to mot nord og to mot sør. Traseene mot nord går enten rett nordover over Grønliåsen eller i nordøstlig retning over Marka. Traseen over Grønliåsen vil gi mest støy for naboene, og det er derfor lagt inn restriksjoner på bruk av denne traseen. Den skal brukes minst mulig, men må kunne benyttes i situasjoner hvor det er nødvendig for liv og helse. Traseene mot sør går enten rett sørover langs E6 eller noe mer mot sørvest. De sørlige traseene vil bli vesentlig mindre brukt enn de nordlige.

Taraldrud skal ikke brukes for vedlikehold av andre helikoptre enn de som er stasjonert på senteret. Det skal heller ikke foregå trening med helikoptre ved senteret. Funksjonstester av helikoptre på bakken vil utgjøre ca. to timer i året totalt. Dette vil kunne tilpasses i tid slik at vedlikeholdet for eksempel legges til samme tidspunkt som rushtrafikken.

# Tiltak for å redusere støy

Her er de viktigste tiltakene som er gjort for å redusere støy fra senteret mest mulig:

- Ett av de viktigste støybegrensende tiltakene er at skyteretningen er vendt bort fra nærliggende bebyggelse.
- Det blir svært god støyskjerming av standplass på skytebanene, med støydempende vegger og tak. Dette vil gi vesentlig mindre støy fra særlig 200- og 100-metersbanen, hvor mye av utendørs skyting vil foregå. Tiltakene vil særlig ha positiv effekt for å redusere støyen i retning mot boligområdene.
- Det skal bygges to meter høye støyskjermer på toppen av støyvoller ved skytebaner. Det gir 8-12 meter høy skjerming.
- Det blir innført begrensninger på skytevinkel for skyting på 50-metersbanen.
- Det bygges 10-12 meter høye støyvoller ved treningsanlegget som simulerer en åpen bebyggelse (SIBO-landsby) og ved skytehuset. Sistnevnte støyvoll er særlig designet for å begrense refleksjonsstøy mot Oppegård, men gir også god effekt mot E6.
- Det blir svært god støyskjerming av skytehuset, hvor det skal trenes med eksplosiver.
- Det blir lyddempende materialer i alle bygg, også i SIBO-landsbyen.
- Det settes et øvre antall på 1 250 hendelser pr år for treningsgranater og eksplosiver samlet. Dette er en halvering av tillatte hendelser, sammenliknet med det opprinnelige forslaget.
- Det skal ikke benyttes skarpe flashbangs (lyd- og lysgranater), og som utgangspunkt skal det heller ikke benyttes treningsgranater ute.
- Tillatte sprengladninger vil være betydelig lavere enn hva som opprinnelig ble vurdert. Det vil ikke være helikoptertrening ved senteret.
- Det skal lages gode rutiner for varsling om støy og klagemuligheter.
- Støytiltakene skal være varige, og støyen skal ikke øke over tid.
- Støynivåene fra skytebanene skal derfor ikke overskride de siste gjennomførte beregningene (vist i støysonekartet over).
- Det skal foretas en evaluering av støysituasjonen og systematisk oppdatering av støyberegningene. Støy fra treningsgranater og eksplosiver skal måles for å påse at støygrensene overholdes.
- Politiet vil flytte så mye trening som mulig innendørs. For skytetreningen vil dette, slik dagens treningsbilde er, kunne omfatte om lag halvparten av treningen. Det vil bli benyttet signaturdemper/støydemper for en betydelig del av skytetreningen ute.

Utgitt av:  
Justis- og beredskapsdepartementet

Offentlige institusjoner kan bestille flere eksemplarer fra:  
Departementenes sikkerhets- og serviceorganisasjon  
Internett: [www.publikasjoner.dep.no](http://www.publikasjoner.dep.no)  
E-post: [publikasjonsbestilling@dss.dep.no](mailto:publikasjonsbestilling@dss.dep.no)  
Telefon: 222 40 000

Publikasjonskode: G-0442 B  
Kart og illustrasjoner: Nordic – Office of Architecture / Google

Trykk: Andvord Grafisk 10/2017 – opplag 37000



## Hva skjer videre?

- Stortinget vedtar budsjettet i midten av desember
- Byggeprosjektet starter om lag mars 2018
- Byggeprosjektet slutføres sensommeren 2020
- Innflytting høsten 2020

## Ønsker du mer informasjon?

Se [nettsteder.regjeringen.no/beredskapssenter](http://nettsteder.regjeringen.no/beredskapssenter)